

+

5

13. Bor De i Deres egen lejebolig, ejerbolig eller har De anden boligform?

- Ejerbolig, andelsbolig 01
- Lejelejlighed (Inkl. andelsboliger i alment socialt boligbyggeri) 02
- Logerende/lejet værelse 03
- Bor gratis hos forældre 04
- Bor mod betaling hos forældre 05
- Bor i beskyttet bolig/bofællesskab ("Beskyttet" betyder, at der ydes offentlig praktisk hjælp til beboerne) 06
- Bor på herberg 07
- Andet 08

14. Har De hjemmeboende børn under 18 år?

(Det kan både være IP's egne børn og ægtefælles børn, der bor hos IP. Delebørn, der bor halvdelen af tiden eller mere hos IP, regnes som hjemmeboende børn. Børn på efterskole er ikke hjemmeboende)

- 1 barn 1
- 2 børn 2
- 3 børn 3
- 4 børn 4
- 5 børn 5
- 6 børn 6
- 7 børn eller flere 7
- Nej 8

+

5

Tekst 3: Der er indført en ny regel for gifte kontanthjælpsmodtagere – den såkaldte 300 timers regel. Den går ud på, at man kan risikere at miste kontanthjælpen, hvis man ikke har haft erhvervsarbejde i 150 eller 300 timer.

15. Har kommunen informeret Dem om 300- timers reglen - den nye regel for gifte kontanthjælpsmodtagere?

(Gerne flere krydser)

- a. Nej, IP er ikke blevet kontaktet / informeret af kommunen om denne regel 1
- b. Ja, ved brev(e)..... 1
- c. Ja, pjecer, brochure, andet skriftligt materiale (evt. på fremmedsprog) 1
- d. Ja, afholdt informationsmøder (evt. med tolke) 1
- e. Ja, henvist til kommunens hjemmeside 1
- f. Ja, samtaler med sagsbehandler om reglen 1
- g. Ja, afholdt kurser om jobsøgning og uddannelsesmuligheder 1
- h. Ja, åbnet særlig telefonlinie til gifte kontanthjælpsmodtagere 1
- i. Ja, annoncer i lokalpresse 1
- j. Ja, inviteret til jobbørs(er) 1

16. **Ved De hvad denne regel går ud på ?

- Ja, er helt klar over det 1
- Ja, delvist 2
- Nej, ikke rigtigt 3
- Nej, slet ikke 4

**17. Har De fået et brev fra kommunen, om at De – efter den nye regel for gifte kon-
 tanthjælpsmodtagere - selv kunne risikere at miste Deres kontanthjælp, hvis De ikke
 havde haft 150 eller 300 timers arbejde ?**

*(IPs ægtefælle vil typisk samtidigt have modtaget et enslydende brev. Hvis brevet er modta-
 get inden 1. oktober 2007, er kravet, at både IP og typisk også dennes ægtefælle skal have
 haft mindst 150 timers erhvervsarbejde indenfor det seneste år. Hvis brevet er modtaget efter
 1. okt. 2007 skal både IP og typisk også dennes ægtefælle have haft mindst 300 timers ar-
 bejde indenfor de seneste 2 år)*

Ja 1

Nej 2 Gå til spm. 19

18. Kan De huske, hvornår De fik brevet?

*(Hvis IP har modtaget flere breve tænkes på det første brev om dette krav på 150/300 timers ar-
 bejde)*

Skriv måned..... Måned: År: 20

Nej kan ikke huske det 1

Gå til spm. 21

**19. Har kommunen på anden måde fortalt Dem, at De – efter den nye regel for gifte kon-
 tanthjælpsmodtagere – selv kunne risikere at miste Deres kontanthjælp, hvis De ikke
 havde haft 150 eller 300 timers arbejde ?**

Ja 1

Nej 2 Gå til spm. 22

20. Kan De huske, hvornår det var?

(Der tænkes på første gang IP får beskeden om dette krav om 150/300 timers arbejde)

Skriv måned..... Måned: År: 20

Nej kan ikke huske det 1

21. Medførte risikoen for at De kunne miste kontanthjælpen, ...?

- | | Ja | Nej |
|--|----------------------------|----------------------------|
| 1. at De blev mere interesseret i at få et arbejde ? | <input type="checkbox"/> 1 | <input type="checkbox"/> 2 |
| 2. at De fik et arbejde (startede som selvstændig)? | <input type="checkbox"/> 1 | <input type="checkbox"/> 2 |
| 3. at Deres ægtefælle blev mere interesseret i at få et arbejde? | <input type="checkbox"/> 1 | <input type="checkbox"/> 2 |
| 4. at Deres ægtefælle fik et arbejde (startede som selvstændig)? | <input type="checkbox"/> 1 | <input type="checkbox"/> 2 |
| 5. at kommunen forsøgte at hjælpe Dem til at få et arbejde ? | <input type="checkbox"/> 1 | <input type="checkbox"/> 2 |
| 6. at kommunen forsøgte at hjælpe Dem på andre måder? | <input type="checkbox"/> 1 | <input type="checkbox"/> 2 |
| 7. at De meldte Dem syg/blev syg ? | <input type="checkbox"/> 1 | <input type="checkbox"/> 2 |
| 8. **at De overvejede at lade Dem skille ? | <input type="checkbox"/> 1 | <input type="checkbox"/> 2 |

22. Har kommunen på et tidspunkt helt standset kontanthjælpen til Dem selv efter 1. april 2007, fordi De ikke havde arbejdet 150 timer ?

(Der skal kun svares "Ja", hvis kontanthjælpen er standset på grund af kravet om 150-timers arbejde. Der spørges til en fuldstændig standsning af kontanthjælpen til IP selv i modsætning til evt. standsning af ægtefællens kontanthjælp.)

Ja 1

Nej 2 Gå til spm. 24

23. I hvilke måneder har kommunen helt standset kontanthjælpen til Dem i 2007?

(Sæt kryds ved de måneder, hvor kontanthjælpen til IP selv har været helt standset)

- April 1
- Maj 1
- Juni 1
- Juli 1
- August 1
- September 1
- Oktober 1
- November 1
- December 1
- Ved ikke 8
-

24. Har kommunen på et tidspunkt helt standset kontanthjælpen til Deres ægtefælle efter 1. april 2007, fordi Deres ægtefælle ikke havde arbejdet 150 timer ?

(Der skal kun svares "Ja", hvis kontanthjælpen er standset på grund af kravet om 150-timers arbejde.)

- Ja 1
- Nej 2 Gå til Filter 1
- Nej, ægtefællen har ikke modtaget kontanthjælp efter 1. april 2007 3 Gå til Filter 1
-

25. I hvilke måneder har kommunen helt standset kontanthjælpen til Deres ægtefælle i 2007?

(Sæt kryds ved de måneder, hvor kontanthjælpen til IPs ægtefælle har været helt standset)

- April 1
- Maj 1
- Juni 1
- Juli 1
- August 1
- September 1
- Oktober 1
- November 1
- December 1
- Ved ikke 8

Filter 1:	Hvis spm 22 n.e. 1 og spm 24 n.e. 1 <input type="checkbox"/> 1	Gå til spm.26
	Ellers <input type="checkbox"/> 2	Gå til Filter 2

26. ** Hvorfor tror De, at Deres kontanthjælp IKKE er blevet standset?

(Gerne flere krydser)

k. Årsager grundet i arbejde

+

11

- l. Opfylder kravet om 150 timers arbejde 1
- m. Har arbejde på nuværende tidspunkt..... 1
- n. Har allerede haft mindst 300 timers arbejde 1
- o. Er i job med løntilskud 1
- p. Helbredsårsager
- q. Er syg / Har været syg 1
- r. Overgået til matchgruppe 5..... 1
- s. Tilkendt førtidspension..... 1
- t. Er på barsel 1
- u. Andre årsager
- v. Har ikke modtaget noget brev fra kommunen 1
- w. Er i gang med (målrettet) uddannelse..... 1
- x. Er i gang med anden aktivering 1
- y. Er i gang med ordinær uddannelse..... 1
- z. Kommunen er i gang undersøge, hvad IP skal lave i
fremtiden 1
- æ. Blevet skilt..... 1
- ø. IPs ægtefælle fik frataget kontanthjælpen 1
- å. Andet: 1
Skriv: _____

Filter 2:	Hvis spm. 17=1 eller spm. 19=1 <input type="checkbox"/> 1	Gå til spm.27
	Ellers <input type="checkbox"/> 2	Gå til spm. 28

+

11

27. Har De haft (mindst) 300 timers erhvervsarbejde siden De fik besked om, at De kunne risikere at miste Deres kontanthjælp ?

- Ja 1
- Nej, har slet ikke haft erhvervsarbej- 2
de
- Nej..... 3
-

28. Har De selv haft mindst 300 timers erhvervsarbejde siden 1. oktober 2006 ?

- Ja 1
- Nej, har slet ikke haft erhvervsarbej- 2
de
- Nej..... 3
-

z
z
z
z

+

13



+

13

Tekst 4: De næste spørgsmål drejer sig om Deres nuværende situation.
29. Hvad er Deres hovedbeskæftigelse i øjeblikket?

- | | |
|--|--|
| Beskæftiget lønmodtager (ikke aktiveret) | <input type="checkbox"/> 01 Gå til spm. 30 |
| Ansæt i flexjob | <input type="checkbox"/> 02 Gå til spm. 30 |
| Selvstændig, medhjælpende ægtefælle | <input type="checkbox"/> 03 Gå til spm. 30 |
| Modtager kontanthjælp/ arbejdsløs med kontanthjælp | <input type="checkbox"/> 04 Gå til spm. 60 |
| Aktiveret kontanthjælpsmodtager (i fx uddannelse, praktik i offentlig/privat virksomhed/institution eller beskæftigelsesprojekt) | <input type="checkbox"/> 05 Gå til Tekst 5 |
| Sygedagpenge | <input type="checkbox"/> 06 Gå til spm. 61 |
| Hjemmearbejdende, uden erhvervsarbejde og uden offentlig hjælp | <input type="checkbox"/> 07 Gå til spm. 58 |
| Ude af erhverv i øvrigt | <input type="checkbox"/> 08 Gå til spm. 58 |
| Deltager i forrevalidering | <input type="checkbox"/> 09 Gå til spm. 61 |
| I gang med revalidering | <input type="checkbox"/> 10 Gå til spm. 46 |
| I gang med ordinær kursus/uddannelse (ikke aktivering) | <input type="checkbox"/> 11 Gå til spm. 44 |
| Arbejdsløs med arbejdsløshedsdagpenge | <input type="checkbox"/> 12 Gå til spm. 60 |
| Aktiveret modtager af arbejdsløshedsdagpenge (i fx offentlig/privat virksomhed/institution eller uddannelse) ... | <input type="checkbox"/> 13 Gå til Tekst 5 |
| Børnepasnings- eller barselsorlov fra arbejdsløshed | <input type="checkbox"/> 14 Gå til spm. 60 |
| Børnepasnings- eller barselsorlov fra beskæftigelse..... | <input type="checkbox"/> 15 Gå til spm. 60 |
| Værnepligt | <input type="checkbox"/> 16 Gå til Tekst 7 |
| Førtidspensionist | <input type="checkbox"/> 17 Gå til Tekst 6 |
| Pensionist i øvrigt | <input type="checkbox"/> 18 Gå til Tekst 6 |
| Andet | <input type="checkbox"/> 19 Gå til spm. 58 |

30. Hvor mange timer arbejder De normalt om ugen i erhvervsarbejde?

(Hvis IP er på orlov eller efteruddannelse fra et job, spørges om dette jobs normale timetal)

Skriv antal timer

(Skriv 888 hvis "ved ikke" og 997 hvis varierende antal timer)

31. Hvor stor er Deres indkomst alt i alt fra erhvervsarbejde - FØR skat, for tiden?

Pr. time Eller

Pr. uge Eller

Pr. 14. dag Eller

Pr. måned

32. **vilken branche tilhører arbejdspladsen?

(Her tænkes på det væsentligste, der udføres på det lokale arbejdssted, hvor IP arbejder).

Landbrug, jagt, skovbrug, fiskeri, råstofudvinding 01

Fremstilling (industri) 02

El-, gas-, varme-, vandforsyning..... 03

Bygge- og anlægsvirksomhed 04

Handel, butik og reparation 05

Hotel- og restaurationsvirksomhed 06

Transportvirksomhed 07

Pengeinstitutter, forsikring- og finansierings- virksomhed..... 08

Fast ejendom, udlejning, forretningservice 09

Offentlig administration og forsvar 10

- Undervisning..... 11
- Sundheds- og velfærdsinstitutioner 12
- Organisation, forlystelser og kultur 13
- Kan ikke placeres: 14

33. Hvad laver De selv på arbejdspladsen?

(Her tænkes på det væsentligste IP arbejder med fx laver pizzaer og sælger dem, lagerarbejde, står i butikken, osv.)

Beskriv:.....

34. Er De ansat hos en privat arbejdsgiver, eller hos kommunen, staten eller noget andet?

- Privat arbejdsgiver 1
- Kommunen 2
- Staten, regionen 3
- Ansæt i selvejende institution, forening 4
- Driver selvstændig virksomhed 5 Gå til spm. 40
- Medhjælpende ægtefælle i ægtefæl-
les virksomhed 6 Gå til spm. 61
- Ved ikke 8

35. Er De ansat med et løntilskud fra kommunen for at optræne Dem?

- Ja..... 1
- Nej..... 5
- Ved ikke 8

36. Hvornår blev De ansat på arbejdspladsen?

+

17

Skriv måned og årstal Måned: År:

37. Ved De hvornår Deres ansættelse ophører?

- Ja..... 1
Nej..... 5 Gå til spm. 39
Ved ikke 8 Gå til spm. 39
-

38. Hvornår ophører Deres ansættelse ?

Skriv måned og årstal Måned: År: 20

39. Kendte De arbejdsgiveren eller andre på arbejdspladsen før De blev ansat?

(Gerne flere krydser)

- Ja, arbejdsgiveren er IPs ven/familie 1 Gå til spm. 42
Ja, IP kender andre ansatte på arbejdspladsen 1 Gå til spm. 42
Nej, kendte ikke arbejdsgiveren/andre ansatte 1 Gå til spm. 42

40. Hvornår blev De selvstændig erhvervsdrivende?

Skriv måned og årstal Måned: År: 20

41. Har De planer om at ophøre med at være selvstændig inden for de næste 2 år ?

Ja..... 1

+

17

Nej 5

Ved ikke 8

42. Er formålet med Deres arbejde at opnå mindst 300 timers arbejde og dermed få ret til fortsat at modtage kontanthjælp ?

(IP får ret til fortsat at modtage kontanthjælp i en periode på op til 2 år, når IP har haft 300 timers almindeligt arbejde i en periode på 2 år)

Ja 1

Nej 5

Ved ikke 8

43. Modtager De kontanthjælp, dagpenge eller anden ydelse fra det offentlige ved siden af Deres arbejdsindkomst?

Ja, kontanthjælp fra kommunen 01 Gå til Tekst 6

Ja, dagpenge fra arbejdsløshedskasse 02 Gå til Tekst 6

Ja, sygedagpenge fra kommunen 03 Gå til Tekst 6

Ja, andet eller ydelsens navn er IP
ubekendt 04 Gå til Tekst 6

Nej 05 Gå til Tekst 6

Spørgsmål til personer, som er i gang med ordinær kursus/uddannelse, jf spm 29

Til deltagere i ordinær kursus/uddannelse:

44. Hvor lang tid varer dette kursus/uddannelse alt i alt inkl. evt. praktik?

Skriv antal år og måneder.

År:

Måneder:

45. Hvad bliver De, når De bliver færdig med kurset/uddannelsen?
 (Fx sygeplejerske, social- og sundhedsassistent, lastbilchauffør, murer.)

Beskriv:.....

Gå til spm. 61**Til deltagere i revalidering:**

46. Hvor lang tid skal De efter planen være under revalidering alt i alt?

Skriv antal år og måneder.

År:

Måneder:

47. Hvad bliver De, når De bliver færdig med revalideringen?
 (Fx sygeplejerske, social- og sundhedsassistent, lastbilchauffør, murer.)

Beskriv:.....

Gå til spm 61**Spørgsmål til personer, der deltager i aktivering:****Tekst 5 Nu vil jeg gerne vide noget om den aktivering, som du deltager i.**

48. Hvad består din aktivering i. Deltager du i undervisning, modtager du vejledning i jobsøgning, er du i praktik i en virksomhed eller noget helt andet?

Deltager i undervisning..... 1 Gå til spm. 50

- Deltager i kursus i jobsøgning 1 Gå til spm. 50
- Praktik i en virksomhed 1 Gå til spm. 50
- Praktik hos kommunen 1 Gå til spm. 50
- Deltager i et forløb, hvor IP's arbejds-
evne afklares 1 Gå til spm. 50
- Anden aktivering 1

49. Hvad består aktiveringen i?

(Den/de væsentligste aktiviteter nævnes)

Beskriv: _____

50. Hvor mange timer om ugen deltager De i aktiveringen?

(Hvis det ugentlige timetal varierer, spørges til det gennemsnitlige)

Skriv antal timer

(Skriv 888 hvis "ved ikke")

51. Hvornår begyndte De på aktiveringen?

kriv måned og årstal..... Måned: År: 20

52. Ved De hvornår De stopper i aktiveringen (sådan cirka)?

- Ja 1
- Nej 5 Gå til spm. 54
- Ved ikke 8 Gå til spm. 54

53. Hvornår stopper De i aktiveringen (sådan cirka)?

Skriv måned og årstal Måned:

År:

20

54. Ved De, hvad De skal arbejde med eller hvor De skal arbejde, efter De stopper i aktiveringen. ?

Ja..... 1

Nej..... 5 Gå til spm. 57

Ved ikke 8 Gå til spm. 57

55. Skal De deltage i ordinær uddannelse, ansættes i kommunen, i praktik i virksomhed eller noget andet?

(Gerne flere krydser)

Deltage i ordinær uddannelse 1 Gå til spm. 57

Ansættes i kommunen 2 Gå til spm. 57

Praktik i kommunen 3 Gå til spm. 57

Praktik i en virksomhed/institution 4 Gå til spm. 57

..... 5 Gå til spm. 57

Andet..... 6

Ved ikke 8 Gå til spm. 57

56. Hvad er det?

Beskriv: _____

57. Modtager De kontanthjælp, dagpenge eller anden ydelse fra det offentlige mens De deltager i aktivering?

- Ja, kontanthjælp fra kommunen 01 Gå til spm. 61
- Ja, dagpenge fra arbejdsløshedskasse 02 Gå til spm. 61
- Ja, sygedagpenge fra kommunen 03 Gå til spm. 61
- Ja, andet eller ydelsens navn er IP
ubekendt 04 Gå til spm. 61
- Nej 05 Gå til spm. 61
-

Spørgsmål til hjemmearbejdende, personer ude af erhverv og andre:

58. Modtager De kontanthjælp fra kommunen i øjeblikket?

- Ja 1 Gå til spm 60
- Nej 5
- Ved ikke 8
-

59. Modtager De andre ydelser fra det offentlige til at leve for fx sygedagpenge, barselsdagpenge, arbejdsløshedsdagpenge ?

- Ja, sygedagpenge 1
- Ja, barselsdagpenge 2
- Ja, arbejdsløshedsdagpenge 3
- Ja, revalideringsydelse 4
- Ja, S.U. 5
- Ja, andet 6

- Nej, modtager intet fra det offentlige 7
 Ved ikke..... 8

60. Hvad laver De så til daglig, når De ikke har et arbejde?

(Gerne flere krydser)

- aa. Passer hjem, laver mad, vasker tøj mv 1
 bb. Passer børn 1
 cc. Har født barn for nylig 1
 dd. Hjælper andre/familie efter behov 1
 ee. Er syg 1
 ff. Er på førtidspension..... 1
 gg. Søger job 1
 hh. Hjælper andre med deres arbejde 1
 ii. Er sammen med vennerne..... 1
 jj. Læser aviser, blade, ser fjernsyn..... 1
 kk. Er på familiebesøg i hjemlandet 1
 ll. Laver ingenting 1
 mm. Andet 1

61. Vil De gerne have et deltidsjob eller fuldtidsjob?

- Ja, helst et deltidsjob 1
 Ja, helst et fuldtidsjob 2
 Nej, ikke noget job overhovedet 5

62. Vil De være i stand til at passe et almindeligt arbejde ?*(Med almindeligt arbejde menes et arbejde uden offentlig støtte)*Ja 1Nej 2Ved ikke 8**63. Søger De erhvervsarbejde for tiden?***(Der menes uden for hjemmet mod betaling)*Ja 1 Gå til spm. 68Nej 2

64. Hvorfor ikke?

(Gerne flere krydser)

- nn. Er under uddannelse / på kursus 1
- oo. Er under revalidering 1
- pp. Min ægtefælle ønsker ikke, at jeg arbejder for andre 1
- qq. Er aktiveret nu, og vil gerne gøre det færdigt 1
- rr. Sygdom, handicap 1
- ss. Jeg kan ikke få passet mine børn 1
- tt. Har fået tilsagn om optagelse på en uddannelse 1
- uu. Venter på udfaldet af en førtidspensionssag/
er førtidspensionist 1
- vv. Venter på at påbegynde et revalideringsforløb 1
- ww. Venter på at påbegynde et aktiveringstilbud 1
- xx. Har ikke tid, fordi jeg arbejder for mig selv derhjemme 1
- yy. Har ikke tid, fordi jeg arbejder for andre 1
- zz. Planlægger at starte egen virksomhed 1
- ææ. Vil hellere starte på en uddannelse 1
- øø. Har tilsagn om at påbegynde et job senere 1
- åå. Kan alligevel ikke få et arbejde 1
- aaa. Har ikke lyst til at arbejde 1
- bbb. Tror ikke, at der er noget arbejde 1
- ccc. Anden årsag 1

65. **Tror De, at De kan få sammenlagt 300 timers erhvervsarbejde over en periode, hvis De søgte?

Ja, helt sikkert 1

- Ja, det tror jeg..... 2
- Nej, det tror jeg ikke..... 3
- Nej, helt sikkert ikke 4 Gå til spm. 67

66. **Tror De, at De mere varigt kunne få et erhvervsarbejde, hvis De søgte?

- Ja, helt sikkert 1
- Ja, det tror jeg 2
- Nej, det tror jeg ikke..... 3
- Nej, helt sikkert ikke 4
- Ved ikke..... 8
-

**67. Hvilket arbejde ville De gerne have, hvis De fik det tilbudt
(fx lagerarbejde, rengøring osv.)?**

(Gerne flere krydser)

- Et hvilket som helst arbejde 1
- Et udendørs arbejde 1
- I industrien 1
- Rengøring 1
- Lagerarbejde 1
- IT-arbejde 1
- Transport 1
- Kontor og butik 1
- Håndværksfag (mekaniker, cykel-
smed, dekoratør, frisør, mv.) 1
- Pasning af børn 1

+

27

- Pasning af ældre inkl. hjemmehjælp 1
.....
Køkken-arbejde 1
Medie og reklame 1
Selvstændig virksomhed 1
Ved ikke 8
Ikke noget arbejde 1

Gå til spm. 72

68. ****Tror De, at De over en periode kan få sammenlagt 300 timers erhvervsarbejde?**

- Ja, helt sikkert 1
Ja, det tror jeg 2
Nej, det tror jeg ikke..... 3
Nej, helt sikkert ikke 4

69. ****Tror De, at De kan få et mere varigt erhvervsarbejde?**

- Ja, helt sikkert 1
Ja, det tror jeg 2
Nej, det tror jeg ikke..... 3
Nej, helt sikkert ikke 4
Ved ikke..... 8

70. **Hvilket arbejde ville De gerne have (fx lagerarbejde, rengøring osv.)?**

(Gerne flere krydser)

- Et hvilket som helst arbejde 1
Et udendørs arbejde 1
I industrien 1
Rengøring 1

+

27

- Lagerarbejde 1
- IT-arbejde 1
- Transport 1
- Kontor og butik 1
- Håndværksfag (mekaniker, cykel-
smed, dekoratør, frisør mv.) 1
- Pasning af børn 1
- Pasning af ældre inkl. hjemmehjælp
..... 1
- Køkken-arbejde 1
- Medie og reklame 1
- Selvstændig virksomhed 1
- Ved ikke 8

71. Er formålet med et arbejde også, at få ret til forsat at kunne modtage kontanthjælp?

- Ja 01
- Nej 05
- Ved ikke 08

72. Hvornår ville De kunne påbegynde et arbejde?

- I morgen, (hvis jeg fik besked i dag) 01
- I overmorgen, (hvis jeg fik besked i dag) 02
- Inden for 1 uge 03
- Inden for 2 uger 04
- Inden for en måned 05
- Senere 06

73. Har De været i ordinært arbejde i 2007, dvs et arbejde uden offentlig støtte?

+

29

Ja 1

Nej 2

Gå til Tekst 6

74. Var De ansat hos en privat arbejdsgiver, eller hos kommunen, staten eller noget andet?

Privat arbejdsgiver 1

Kommunen 2

Staten, regionen 3

Ansæt i selvejende institution, forening 4

Havde selvstændig virksomhed 5

Var medhjælpende ægtefælle i ægtefælles virksomhed..... 6

Ved ikke 8

75. Hvor mange timer om ugen arbejdede De normalt?

(Hvis det ugentlige timetal varierer, spørges til det gennemsnitlige)

Skriv antal timer

(Skriv 888 hvis "ved ikke")

76. Hvilken branche tilhørte arbejdspladsen?

(Her tænkes på det væsentligste, der udføres på det lokale arbejdssted, hvor IP arbejder).

Landbrug, jagt, skovbrug, fiskeri, råstofudvinding 01

Fremstilling (industri) 02

El-, gas-, varme-, vandforsyning..... 03

Bygge- og anlægsvirksomhed 04

Handel, butik og reparation 05

Hotel- og restaurationsvirksomhed 06

Transportvirksomhed 07

+

29

- Pengeinstitutter, forsikring- og finansierings- virksomhed..... 08
- Fast ejendom, udlejning, forretningservice 09
- Offentlig administration og forsvar 10
- Undervisning 11
- Sundheds- og velfærdsinstitutioner 12
- Organisation, forlystelser og kultur 13
- Kan ikke placeres: 14

77. I hvilken måned stoppede De i dette arbejde?

Skriv måned..... Måned:

78. Var formålet med Deres arbejde også at få ret til fortsat at modtage kontanthjælp ?

(IP får ret til fortsat at modtage kontanthjælp i en periode på op til 2 år, når IP har haft 300 timers almindeligt arbejde i en periode på 2 år)

Ja..... 1

Nej..... 5

Ved ikke 8

79. Hvornår påbegyndte De i øvrigt dette arbejde?

Skriv måned og årstal Måned:

År:

20

Tekst 6: Nu vil jeg godt stille Dem nogle spørgsmål om Deres helbred.**80. Hvordan vil De alt i alt vurdere Deres helbred?**

- Meget godt 1
Godt 2
Nogenlunde 3
Dårligt 4
Meget dårligt 5

81. Er Deres arbejdsevne nedsat fx på grund af sygdom, ulykke, handicap eller slid?

- Ja, i høj grad 1
Ja, i nogen grad 2
Nej, ikke særligt 3
Nej, slet ikke 4

82. Er De syg for tiden?

- Ja 1
Nej 5 Gå til spm 85

83. Har De meddelt det til kommunen/socialforvaltningen?

- Ja 1
Nej 5

84. Har en læge sagt, hvad de fejler?Ja 1Nej 5**85. Har De nogle vedvarende/kroniske sygdomme eller lidelser?***(fx migræne, astma, sukkersyge/diabetes, m.v.)*

Skriv: _____

Nej 5

86. Har De en psykisk lidelse for tiden?Ja 1Nej 2 Gå til Tekst 7

87. Har en læge / psykiater sagt, at De har en psykisk lidelse?Ja 1Nej 2

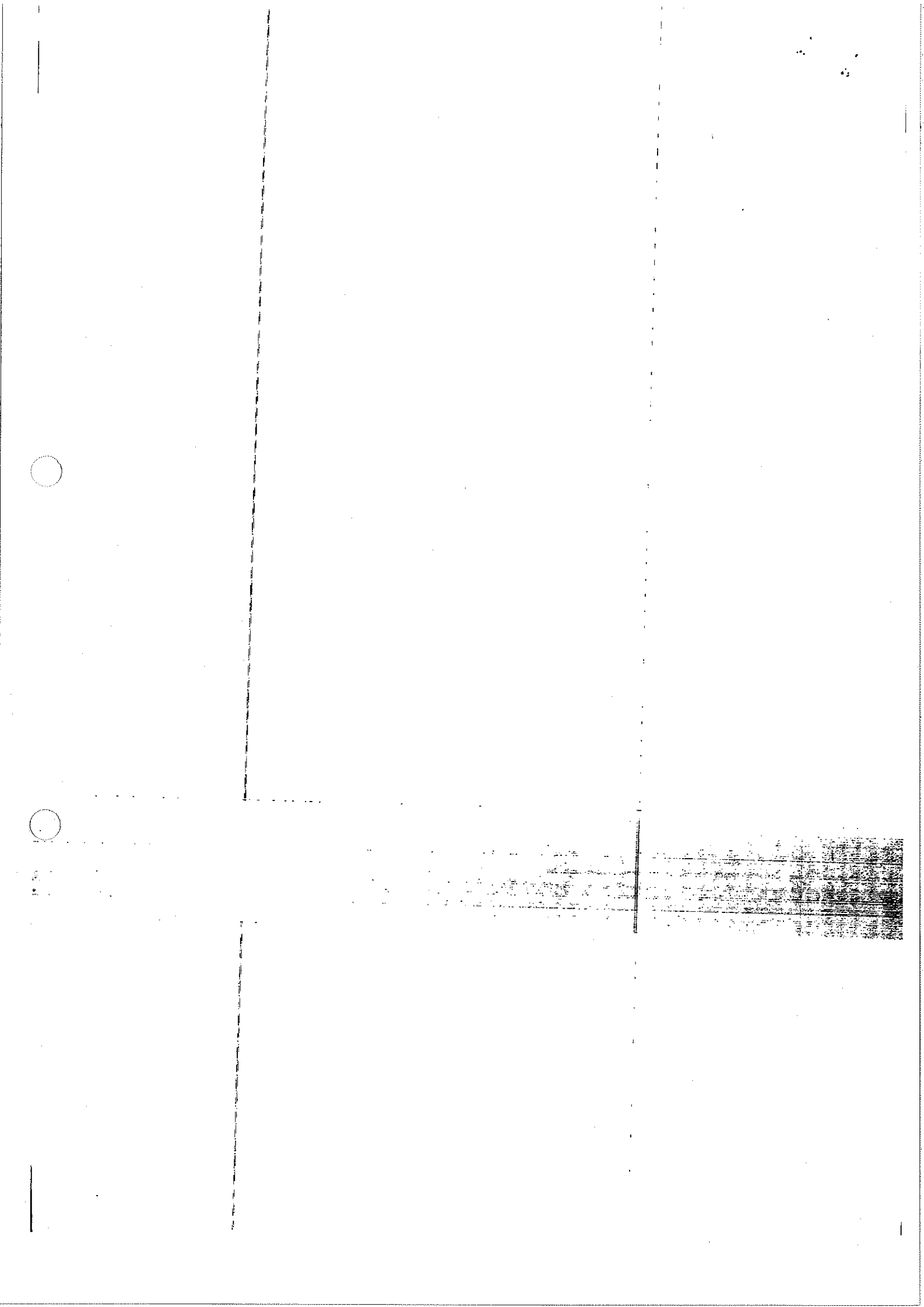

Tekst 7: Nu vil jeg også godt vide lidt om, hvad Deres ægtefælle laver.

88. Hvad er Deres ægtefælles hovedbeskæftigelse i øjeblikket?

- 00 IP er ikke gift (mere) Gå til Tekst 8
 01 Beskæftiget lønmodtager (ikke aktiveret) Gå til spm. 89
 02 Ansat i flexjob Gå til spm. 89
 03 Selvstændig, medhjælpende ægtefælle Gå til spm. 89
 04 Modtager kontanthjælp Gå til spm. 92
 05 Aktiveret kontanthjælpsmodtager (i fx uddannelse, praktik i offentlig/privat virksomhed/institution eller beskæftigelsesprojekt) Gå til spm. 92
 06 Modtager sygedagpenge Gå til spm. 92
 07 Hjemmearbejdende, uden erhvervsarbejde og uden offentlig hjælp Gå til spm. 92
 08 Ude af erhverv i øvrigt Gå til spm. 92
 09 Deltager i forrevalidering Gå til spm. 92
 10 I gang med revalidering Gå til spm. 92
 11 I gang med ordinær kursus/uddannelse (ikke aktivering) Gå til spm. 92
 12 Arbejdsløs med arbejdsløshedsdagpenge Gå til spm. 92
 13 Aktiveret modtager af arbejdsløshedsdagpenge (i fx offentlig/privat virksomhed/institution eller uddannelse) ... Gå til spm. 92
 14 Børnepasnings- eller barselsorlov fra arbejdsløshed Gå til spm. 92
 15 Børnepasnings- eller barselsorlov fra beskæftigelse Gå til spm. 92
 16 Værnepligt Gå til Tekst 8

- Førtidspensionist 17 Gå til Tekst 8
 Pensionist i øvrigt 18 Gå til Tekst 8
 Andet 19 Gå til Tekst 8

89. Hvor mange timer arbejder Deres ægtefælle normalt om ugen i erhvervsarbejde?

(Hvis ægtefællen er på orlov eller efteruddannelse fra et job, spørges om dette jobs normale timetal)

Skriv antal timer

(Skriv 888 hvis "ved ikke" og 997 hvis varierende antal timer)

90. Hvor stor er ægtefællens indkomst alt i alt fra erhvervsarbejde - FØR skat, for tiden?

Pr. time Eller

Pr. uge Eller

Pr. 14. dag Eller

Pr. måned

91. Er ægtefællen ansat hos en privat arbejdsgiver, eller hos kommunen, staten eller noget andet?

Privat arbejdsgiver 1 Gå til Tekst 8

Kommunen 2 Gå til Tekst 8

Staten, regionen 3 Gå til Tekst 8

Ansæt i selvejende institution, forening 4 Gå til Tekst 8

+

35

Driver selvstændig virksomhed 5 Gå til Tekst 8

Medhjælpende ægtefælle i ægtefæl-
les virksomhed 6 Gå til Tekst 8

Ved ikke 8 Gå til Tekst 8

92. Vil Deres ægtefælle gerne have et deltidsjob eller fuldtidsjob?

Ja, helst et deltidsjob 1

Ja, helst et fuldtidsjob 2

Nej, ikke noget job overhovedet 5 Gå til spm. 94

93. Søger Deres ægtefælle erhvervsarbejde for tiden?

Ja 1 Gå til Tekst 8

Nej 2

94. Hvorfor ikke?

(Gerne flere krydser)

+

35

- ddd. Har allerede et arbejde 1
- eee. Har nok i børnepasning og husførelse 1
- fff. Har barselsorlov 1
- ggg. Er aktiveret nu, og vil gerne gøre det færdigt 1
- hhh. Sygdom, handicap 1
- iii. Vi kan ikke få passet vore børn 1
- jjj. Har fået tilsagn om optagelse på en uddannelse 1
- kkk. Venter på udfaldet af en førtidspensionssag/
er førtidspensionist 1
- lll. Venter på at påbegynde et revalideringsforløb 1
- mmm. Venter på at påbegynde et aktiveringstilbud 1
- nnn. Planlægger at starte egen virksomhed 1
- ooo. Vil hellere starte på en uddannelse 1
- ppp. Har tilsagn om at påbegynde et job senere 1
- qqq. Har ikke lyst til at arbejde 1
- rrr. Anden årsag 1

95. Kan Deres ægtefælle passe et almindeligt arbejde?

(Der tænkes på et almindeligt forekommende arbejde)

- Ja, helt bestemt 1
- Nej, det er tvivlsomt 2
- Nej, helt sikkert ikke 5

Tekst 7: De næste spørgsmål drejer sig om den økonomiske situation i Deres husstand.

96. Hvordan vil De alt i alt bedømme Deres/familiens økonomiske situation, er den særdeles god, god, nogenlunde eller dårlig?

- Særdeles god 1

+

37

- God 2
 Nogenlunde 3
 Dårlig 4
 Særdeles dårlig 5

97. Har De/familien inden for de seneste 3 måneder af økonomiske grunde måttet lade være med at:

- | | Ja | Nej | Ikke relevant |
|---|----------------------------|----------------------------|----------------------------|
| a. Betale husleje? | <input type="checkbox"/> 1 | <input type="checkbox"/> 2 | <input type="checkbox"/> 3 |
| 98. Betale for børnepasning? | <input type="checkbox"/> 1 | <input type="checkbox"/> 2 | <input type="checkbox"/> 3 |
| 99. Betale regninger for el, gas, telefon eller lignende? | <input type="checkbox"/> 1 | <input type="checkbox"/> 2 | <input type="checkbox"/> 3 |
| 100.
fdrag på lån og afbetalingskontrakter? | <input type="checkbox"/> 1 | <input type="checkbox"/> 2 | <input type="checkbox"/> 3 |
| 101. Holde ferie uden for hjemmet? .. | <input type="checkbox"/> 1 | <input type="checkbox"/> 2 | <input type="checkbox"/> 3 |
| 102. Købe fodtøj til Dem selv, ægtefælle/samlever eller børn? | <input type="checkbox"/> 1 | <input type="checkbox"/> 2 | <input type="checkbox"/> 3 |
| 103. Gå til tandlægen?..... | <input type="checkbox"/> 1 | <input type="checkbox"/> 2 | <input type="checkbox"/> 3 |
| 104. Betale for børns fritidsaktiviteter | <input type="checkbox"/> 1 | <input type="checkbox"/> 2 | <input type="checkbox"/> 3 |

105. Har De/familien inden for de seneste 3 måneder af økonomiske grunde ...:

- | | Ja | Nej | Ikke relevant |
|--|----------------------------|----------------------------|----------------------------|
| b. Udskudt nyanskaffelser? | <input type="checkbox"/> 1 | <input type="checkbox"/> 2 | <input type="checkbox"/> 3 |
| Nedsat opsparing? | <input type="checkbox"/> 1 | <input type="checkbox"/> 2 | <input type="checkbox"/> 3 |
| Brugt af opsparede midler? | <input type="checkbox"/> 1 | <input type="checkbox"/> 2 | <input type="checkbox"/> 3 |
| Købt på kredit? | <input type="checkbox"/> 1 | <input type="checkbox"/> 2 | <input type="checkbox"/> 3 |
| Lånt penge af familie og venner? | <input type="checkbox"/> 1 | <input type="checkbox"/> 2 | <input type="checkbox"/> 3 |

+

37

Nedsat det daglige forbrug? 1 2 3

106. ****Har kommunen givet Dem hjælp til enkeltudgifter fx anskaffelse af udstyr, tandlægebehandling, mv. inden for det seneste år?**

Ja 1

Nej 2 Gå til spm. 108

107. ****Hvad fik De denne hjælp til?**

(fx anskaffelse af briller, barnevogn, tandlægebehandling, psykologbehandling. Skriv alle anledninger til at IP fik hjælp til enkelte udgifter)

Skriv: _____

108. ****Hvad forestiller De Dem, at De og Deres familie skal leve af i fremtiden**

kontanthjælp til den ene ægtefælle 1

kontanthjælp til Jer begge ægtefæller afbrudt af 300 timers arbejde 2

Erhvervsarbejde til den ene af Jer og kontanthjælp afbrudt af 300 timers arbejde til den anden 3

Erhvervsarbejde til Jer begge 4

Ved ikke endnu 5

Tekst 8: «Det var så det sidste spørgsmål – mange tak for hjælpen»

Spm. 97 besvares af intervieweren

98. Hvordan er IP's danskkundskaber?

Perfekte (ingen accent) 1

Meget gode (kun lidt accent) 2

Gode (forståeligt med kraftig accent)..... 3

Ringede (svært forståeligt) 4

Taler slet ikke eller kun lidt dansk 5

Anja Skov Hansen

Fra: Margareta Levin
Sendt: 5. september 2007 09:14
Til: 'Bach, Henning Bjerregaard'
Emne: VS: Mapped1.xls
Vedhæftede filer: Mapped1.xls

Kære henning

Hermed en procentvis fordeling på statsborgerskab og oprindelsesland

Det skal vel ikke være på personniveau på dette stadi.

Tallene er kun baseret på den ene ægtefælle . Du kan lige melde tilbage, om tabellen er ok , så laver jeg en ny tabel med alle ægtefæller

venlig hilsen

Margareta

Fra: Margareta Levin

Sendt: 4. september 2007 18:51

Til: Margareta Levin

Emne: Mapped1.xls

Obs	komn	antal
1	101	4277
2	147	334
3	151	157
4	153	260
5	155	17
6	157	121
7	159	209
8	161	93
9	163	160
10	165	261
11	167	164
12	169	322
13	173	104
14	175	157
15	183	137
16	185	99
17	187	16
18	190	143
19	201	22
20	210	193
21	217	296
22	219	164
23	223	40
24	230	87
25	240	30
26	250	87
27	253	150
28	259	223
29	260	83
30	265	222
31	269	50
32	270	62
33	306	78
34	316	322
35	320	82
36	326	189