

Udvalget for Fødevarer, Landbrug og Fiskeri

Ministeren har desværre ikke svaret mig. Jeg vil derfor anmode om foretræde for udvalget, hvor jeg gerne vil forklare, hvor store konsekvenser en lovgivning om tvungne bræmmer vil have for os. Nogle af vore marker vil blive så smalle, at der ikke engang er en bearbejdningsbredde tilbage. Så vi må køre med løftet redskab tilbage fra den anden ende af marken.

Desuden vil jeg foreslå en licitationsmodel, der vil opfylde Jeres behov og give "Value for money".

Med venlig hilsen

Hans Otto Sørensen

Subject: dyrkningsfrie bræmmer

12.03.2011

Minister for Fødevarer, Landbrug og Fiskeri
Henrik Høegh

Kære Henrik.

Jeg skal hermed anmode om foretræde snarest for at forklare dig, hvorledes den foreslåede lov om bræmmer langs åbne vandløb fuldstændig vil ødelægge vore og andre landmænds mulighed for at drive et rentabelt landbrug.

Jeg vil under mødet foreslå dig, at forslaget helt tages af bordet.

Jeg vil også vise dig, hvilke katastrofale virkninger det vil få på et landbrug som vores.

Derudover vil jeg stille dig et forslag, hvis det ikke kan være anderledes.

1. På vores ejendom, som ligger i det nordvestlige hjørne af Tønder Kommune sker afvandingen næsten udelukkende ved hjælp af åbne grøfter. Dette skyldes dels beskaffenheden af vore jorder, dels deres lave beliggenhed, der vanskeliggør eller helt umuliggør afvanding ved hjælp af dræningsrør og andre lukkede systemer. Der er derfor åbne grøfter langs med næsten alle vore arealer, og i de fleste tilfælde endda på alle 4 sider. På grund af disse naturgivne forhold er markerne samtidig generelt meget smalle. Hvis der gennemtvinges en lov om bræmmer langs alle grøfter, vil vi komme til at udlægge bræmmer på stort set alle 4 sider på næsten alle vore marker.
2. Når vi høster vore marker, kan vi altid høste den del af marken, der ligger langs med grøfterne. I meget våde år kan det knibe mere med arealerne inde i midten af markerne. Et forhold der er blevet mere udtalt i de seneste tyve år efter at kommunernes oprensning af de kommunale vandløb er blevet mere og mere mangelfuld.
3. Udbytteerne er derfor også ofte større i de ydre dele af markerne, fordi her er afvandingen altid i orden. Her har vi altså den bedste udnyttelse af det tilførte gødning.
4. Hvis vi skal ophøre med dyrkningen af markernes ydre områder, vil det forøge dyrkningsomkostningerne markant på den øvrige del af marken. Det er jo nu engang sådan, at det koster stort set det samme at bearbejde en mark på 4 hektar som at bearbejde en mark på 3 hektar. Det vil sige, at omkostningerne pr hektar til dyrkningen vil blive væsentligt forøget på de tilbageblevne hektarer.
5. En lov om bræmmer langs alle vandløb vil ramme os i det sydvestsønderjydske meget hårdere end landmænd på Sjælland, Falster og Lolland, ja end stort set alle andre landmænd i hele landet. Loven har derfor karakter af ekspropriation, og vil skal derfor have erstatning herefter. I en sådan erstatning skal inddrages alle relevante forhold for det enkelte areal, og erstatningen vil derfor være forskellig fra mark til mark, fra landmand til landmand. Noget af vores jord har vi betalt næsten 200.000 kr. pr hektar for, og skal vi ophøre med dyrkningen skal erstatningen stå i forhold til dette, samt tage højde for en lang række andre forhold. Erstatningen kan derfor let overstige den pris vi har givet for jorden.
6. Jorden indgår jo i vores harmoniareal. Mange landmænd skal ud og skaffe nye arealer. Hvis de overhovedet kan skaffes eller finanseres. Det vil kræve ny godkendelse hos kommunen, nye udgifter, nye muligheder for at eksorbitante og inferiøre interesseorganisationer kan spænde ben i årevis, sådan som det sker i øjeblikket

7. Jeg vedlægger et par kort, som viser, hvor galt det går. Det er bare et par eksempler. Jeg vil på mødet fremlægge alle kort for vores ejendom, og gerne for et naboers også, der viser, hvilke helt groteske virkninger loven vil få. Nogle stykker vil blive så smalle, at der ikke engang er en helt sprøjteomgang tilbage.
8. Vi vil derfor forsøge at fjerne så mange af disse grøfter som muligt. Med store omkostninger til følge og til stor skade for det lille naturmiljø.
9. Fra bræmmerne vil kvik, tidsler og andet ukrudt brede sig med øget pesticidforbrug og øgede omkostninger til følge.
10. Hvis loven fastholdes, og det altså ikke lykkes os at få en sådan indflydelse, at loven tages af bordet, har vi derefter ikke noget valg. Vi vil anlægge sag mod staten, fordi denne lov har karakter af ekspropriation.

Men måske kunne I lave noget andet. Umiddelbart mener jeg, at det er en helt overflødig lovgivning. I stedet burde I afvente og se virkningerne af det, som allerede er sat i værk gennem de sidste 20 år, og som endnu ikke er helt slået igennem.

Derudover – hvis I virkelig vil tvinge noget igennem – burde I overveje følgende forslag.

”Der skal tages et nærmere defineret antal hektar langs vandløb og søer ud af dyrkning. For at finde de bedst egnede arealer, og hvor der fås mest for pengene, laves en licitationsordning. Denne udformes således, at alle landmænd, der har en eller flere åbne grøfter skal indsende et tilbud på etablering af en bræmme langs vandløbet. Tilbuddet skal indeholde en pris pr hektar og en bræmmebredde mellem 2 og 25 meter, og kan være opdelt med et tilbud for hver enkelt grøft. Tilbuddene skal gælde for en periode for f.eks. 10 år. Beløbene skal være regulerede efter kapitaltaksten”

Den enkelte landmand ved jo godt, hvor en bræmme vil være mindst byrdefuld. Her vil han derfor tilbyde den laveste pris. Generelt vil landmænd tænke økonomisk rationelt, og derfor tilbyde sig til priser, der lige akkurat matcher deres tab ved bræmmerne.

Gennem en sådan ordning opnås flere fordele.

1. Der kommer ingen retssager omkring denne ordning, idet der jo fås en kompensation, som den enkelte anser for rimelig.
2. Der fås mest miljø for pengene. I sin yderste konsekvens kan staten udvælge de arealer, som staten synes er mest velegnede.
3. Der spares penge. Landmændene vil generelt vægte en årlig udbetaling fra staten, som de selv har været med til at fastsætte, ganske højt.
4. Ordningen vil være rationel. Der undgås helt igennem umulige markopdelinger, som vil være ekstremt dyre for landmanden.

Med venlig hilsen

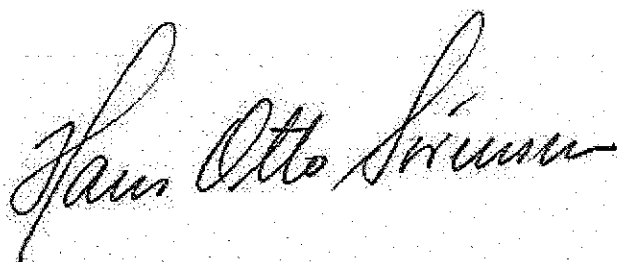

481112-44

0047-0
ORTO

482112-24

01112-22

481112-42

0032-0
ORTO

0039-0
ORTO

0050-0
ORTO

481111-48

481111-55

0093-0

0004-0
ORTO

481111-56

0025-0
ORTO

-23

482111-12

0029-0
ORTO

Ansøgnr: 25774
Ansøger: Hans Otto Sørensen
Adresse: Ullerupvej 91
6780 Skærbæk

Marknr: 0003-0
Ansøgt Areal: 11,01 Ha
Opmålt Areal: 10,958 Ha

Marknr: 0004-0
Ansøgt Areal: 9,77 Ha
Opmålt Areal: 9,79 Ha

Marknr: 0005-aa + 0005-a
Ansøgt Areal: 24,6 Ha
Opmålt Areal: 24,177 Ha

Marknr: 0029-0
Ansøgt Areal: 11,2 Ha
Opmålt Areal: 11,25 Ha

Marknr: 0029-1
Ansøgt Areal: 1,85 Ha
Opmålt Areal: 1,904 Ha

Marknr: 0046-0
Ansøgt Areal: 1,9 Ha
Opmålt Areal: 1,951 Ha

Marknr: 0047-0
Ansøgt Areal: 1,4 Ha
Opmålt Areal: 1,566 Ha

Marknr: 0048-0
Ansøgt Areal: 1,3 Ha
Opmålt Areal: 1,077 Ha

Marknr: 0049-0
Ansøgt Areal: 1 Ha
Opmålt Areal: 1,407 Ha

Marknr: 0050-0
Ansøgt Areal: 1,2 Ha
Opmålt Areal: 1,245 Ha

*Dramme grænse
med blå indtegning
2011.*

Dato: 28.09.2009
Init: anr
Målforshold: 1:5100

Ministeriet for Fødevarer, Landbrug og Fiskeri
Plantedirektoratet
Skovbrynet 28 2800 Bgs. Lyngby
Tlf. 45 25 16 00 Fax. 45 25 35 45

Plantedirektoratet

Ministeriet for Fødevarer, Landbrug og Fiskeri



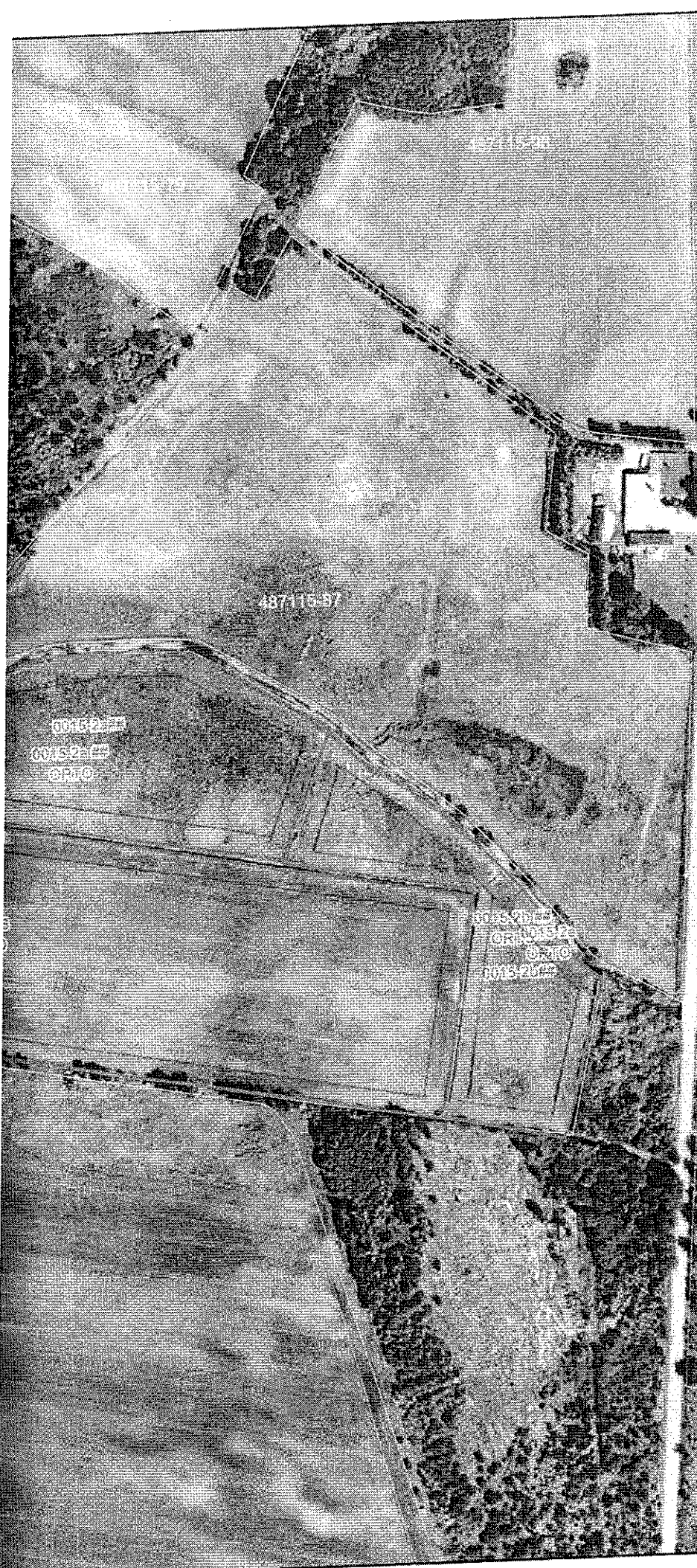

Ansøgnr: 25774
Ansøger: Hans Otto Sørensen
Adresse: Ullerupvej 91 Ullerup
6780 Skærbæk

Marknr: 000014
Ansøgt Areal: 1,84 Ha
Opmålt Areal: 1,923 Ha
Marknr: 000016
Ansøgt Areal: 6,75 Ha
Opmålt Areal: 6,928 Ha
Marknr: 0015-1
Ansøgt Areal: 5,74 Ha
Opmålt Areal: 5,533 Ha
Marknr: 0015-2a ##
Ansøgt Areal: 1,98 Ha
Opmålt Areal: 2,196 Ha
Marknr: 0015-2b ##
Ansøgt Areal: 1,13 Ha
Opmålt Areal: 1,253 Ha

*bræmme grænse
med blå indtegning*

2011

Dato: 28.10.2008
Init: anr
Målforhold: 1:3000

Ministeriet for Fødevarer, Landbrug og Fiskeri
Plantedirektoratet
Skovbovej 29 2800 Kgs. Lyngby
Tlf. 45 25 36 95 Fax. 45 25 36 10

Plantedirektoratet

Ministeriet for Fødevarer, Landbrug og Fiskeri

